

2015년도 업무계획보고



[재]화성시문화재단

목 차

I. 기본현황	20-2
II. 2014년 주요사업 추진현황	20-4
III. 2015년 주요사업 목록	20-14
IV. 국(관)별 주요사업	20-16
1. 재단사무국	20-16
2. 문화공연사업국	20-24
3. 여성청소년수련관	20-33
3. 도서관	20-38
3. 홍사용문학관	20-49
V. 2014년 행정사무감사 지적사항 추진실적	20-52

I 기본 현황

□ 조 직 : 1대표 2국 3관 20개팀

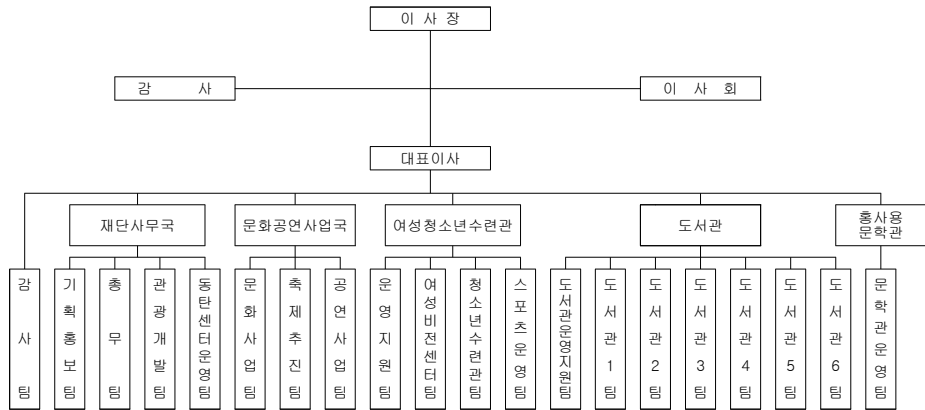

□ 국(관)별 기능

국 명	주 요 업 무
감사팀	<ul style="list-style-type: none"> ○ 기본계획수립 및 감사 실시 ○ 감사결과 보고 조치 ○ 감사원, 시 감사, 수감결과 보고 ○ 윤리경영관련업무
재단사무국	<ul style="list-style-type: none"> ○ 주요 시책사업의 기본방향 결정 ○ 예산의 종합 편성 조정 및 확정 ○ 경영평가 ○ 재단 홍보계획 수립 ○ 문화재단 간행물 및 홍보물 제작, 언론보도자료 작성, 배포 ○ 문화재단 인사, 노무, 회계 및 운영총괄 ○ 화성시 관광상품 개발 및 홍보 ○ 코리요 캐릭터 홍보 ○ 스포츠 프로그램 운영 ○ 동탄복합문화센터 시설장비 유지관리

국 명	주 요 업 무
문화공연사업국	<ul style="list-style-type: none"> ○ 문화정책연구 및 포럼, 문화예술육성지원사업 ○ 문화예술교육, 문화예술동아리육성사업 ○ 화성문예아카데미운영 ○ 동탄아트스페이스 운영 및 전시기획 ○ 화성시 축제기획 및 운영 ○ 지역 특성에 맞는 신규 축제 개발 ○ 반석·화성아트홀 운영 총괄 ○ 반석·화성아트홀 연간 기획공연 기획 및 제작 ○ 반석·화성아트홀 기획공연 홍보마케팅 ○ 반석·화성아트홀 및 동탄야외공연장 운영 및 대관 ○ 반석·화성아트홀 전문 무대 관리 운영
여성청소년수련관	<ul style="list-style-type: none"> ○ 유엔아이센터 시설, 장비 유지관리 및 예산, 회계관리 ○ 사회문화교육(직업능력개발 및 자기개발) 기획 및 운영 ○ 여성주간 기념행사, 여성아카데미 운영 ○ 화성여성새로일하기센터운영 ○ 유아용품나눔방 및 유아실, 평생학습관 운영 ○ 청소년자치위원회 운영 및 국가인증프로그램 운영 ○ 교육문화, 특성화, 캠프 프로그램 기획 운영 및 공모사업 기획운영 ○ 꿈나무안심학교 운영 ○ 영어카페 운영 (영어교실 및 자유이용) ○ 수영장운영, 실내체육관, 골프, 헬스장 등 운영 및 대관 ○ 스포츠과학연구소 및 동작분석실 운영 ○ 아이스링크 운영 및 대관, 설비관리
도서관	<ul style="list-style-type: none"> ○ 화성시립도서관 10개관(공공 8개관, 어린이도서관 2개관)운영 ○ 자료수집·정리 및 보존, 제공 업무 ○ 시민들의 독서장려 및 평생학습 진흥사업 ○ 교육·문화프로그램(상·하반기 문화교실, 방학특강, 야간 문화프로그램, 특성화 프로그램 등) 운영 ○ 작은도서관 2개관 운영관리 및 관내 작은도서관 활성화 사업 ○ 사회 공헌 사업 운영
홍사용문학관	<ul style="list-style-type: none"> ○ 전시시설 운영 ○ 산유화극장, 강의실(1,2), 작가의방 운영 및 대관 ○ 문학 도서 전문 작은도서관(북카페) 운영 ○ 문예프로그램 운영 ○ 시민문예동아리 활성화사업 ○ 노작문학상 운영 및 노작문학제 기획, 운영

II

2014년 주요사업 추진현황

□ 총 평

■ 문화·관광·축제·공연분야

- 지역 문화정책체성 확립 및 시민 문화 향유권 신장을 위한 문화정책 연구·개발사업으로 지역 특성에 적합한 문화정책수립을 위한 다양한 기초연구
- 시민 문화향유 기회 확대 및 예술창작활동 증진을 위한 ‘화성시 문화예술육성지원 공모사업’을 추진하여 지역 내 전문예술단체 및 생활예술동호회의 창작활동을 지원
- 학기별 영유아에서 성인까지 문화예술교육을 통해서 통찰력을 기르고 기능교육이 아닌 통합예술교육을 실시하여 문화시민으로 육성
- 단순한 악기교육 등의 기능교육 중심의 문화예술교육을 오케스트라 합주교육, 미디어 교육 등의 인문교육 중심으로 운영
- 70여개의 문화예술동아리 지역 네트워크를 강화하기 위하여 운영위원회, 대표자총회 등 협의체조직 활동 운영
- 다양한 시각예술 분야의 전시를 기획하여, 시민들에게 문화예술 향유의 기회 제공 및 지역 작가를 발굴하여 소개할 수 있는 자리 마련
- 서부권 등 문화소의 지역에 찾아가는 공연장등을 운영하여 화성시민에 문화 양극화 해소
- 화성시 대표 캐릭터 코리요 홍보를 통한 화성시 도시이미지 개선
- 팸투어 진행을 통한 주요 관광지 홍보
- 가족 대상의 여가 체험형 축제 기획 및 운영
- 역사 문화 정체성 확립을 위한 화성시 대표 축제 기획 및 운영
- 세계인의 호평을 받은 우수공연 유치로 유료 객석점유율 수직상승
- 야외공연장 활성화로 시민들의 문화향유의 극대화

■ 여성·청소년 분야

- 여성 사회문화교육 년 2학기제에서 3학기제로 확대 운영으로 기회 확대
- 여성새로일하기센터 운영평가 우수 센터선정, 여성가족부장관상 수상
- 청소년활동이 AI 발생과 세월호 사고로 인하여 연초 계획이 변경되어 하반기에 사업 편중
- 청소년활동 국가인증프로그램과 국도비 지원사업 공모를 통해 청소년 수련활동 참여 기회 확대와 참가율 증가

■ 스포츠 분야

- 시민 모두가 참여 할 수 있는 다양한 사업과 폭넓은 서비스 제공으로 건전한 여가선용 창달
- 시민들의 복진 증진을 위한 다양한 프로그램 제공과 더불어 스포츠 안전사고 예방 교육, 시설보완을 통한 스포츠 안전 환경 조성
- 시민들의 안전 최우선 이념을 바탕으로 직원들의 전문성과 역량을 갖추어 최상의 안전·편의 서비스 제공
- 스포츠 기간제근로자 충원의 어려움으로 신규 프로그램개설 난이

■ 도서관분야

- 시민의 문화·정보서비스 향상을 위한 주제별 신속한 자료확충, 상호대차서비스 확대 및 독서관련 문화행사 프로그램을 운영, 다양한 모바일 서비스 제공으로 편의서비스 강화에 기여
- 안전점검과 사고예방 활동을 지속적으로 실시하여 시민의 안전을 최우선으로 실현하고자 도서관별 재난안전대책 수립 및 소방합동훈련 실시
- 작은도서관 지원 및 유관기관과의 업무협약(소외계층을 위한 찾아가는 프로그램 등) 체결을 통해 협력 네트워크 형성으로 독서문화발전에 기여

■ 홍사용문학관분야

- 문학과 연극 분야에 대한 시민 요구도 충족을 통해 자발적 문학관 회원가입 및 상시 이용자 1,800명 육박
- 시민문예동아리 활성화 사업 추진, 문학·연극·영화 동아리 운영을 통한 시민문예활동 지원 및 만족도 제고
- 문학전문도서관(작은도서관) 평일·주말 상시 운영을 통한 시민들의 문학 독서 향수권 신장
- 문학을 통해 인문, 철학, 역사, 고전, 창작 등에 깊이 접근하고 흥미롭게 배워보는 교육프로그램 개설을 통한 문학예술 분야의 심화 체험 욕구 충족
- 노작문학상 및 노작문학제 운영을 통한 화성시 및 노작홍사용 문학관 전국적 인지도 지속 상승

□ 주요사업별 추진성과

사업명	추진성과	비고
1. 재단홍보매체 확충	<ul style="list-style-type: none"> ○ 화성시문화관광지도 제작 <ul style="list-style-type: none"> - 수 량 : 15,000부 - 배부처 : 시 산하기관, 관내주요관광지 등 ○ 재단소식지 <ul style="list-style-type: none"> - 제작수량 : 18,000부 (회당3,000부) 6회 - 배부처 : 시 산하기관, 전국예술기관 및 재단 ○ 재단5주년백서제작 및 배포('13.12.23) <ul style="list-style-type: none"> - 수 량 : 400부 - 배부처 : 전국문화재단, 유관기관, 시 산하 기관 도서관 	기획홍보팀
2. 2014 내나라 여행박람회	<ul style="list-style-type: none"> ○ 내나라 여행박람회 참가 <ul style="list-style-type: none"> - 기 간 : 2월 28일 ~ 3월 2일(4일간) - 장 소 : 서울 코엑스 - 내 용 : 화성시 홍보관 운영 - 성 과 : 홍보관 방문객 10,000명, 홍보관 체험 및 이벤트 참여자 3,760명 	관광개발팀
3. 코리요 캐릭터 만들기	<ul style="list-style-type: none"> ○ 코리요 도서관에 가다 <ul style="list-style-type: none"> - 기 간 : 7월~9월 - 장 소 : 화성시립도서관 11개소 - 참 여 : 관내 초등학교생 340여명 - 내 용 : 코리요 도예교실, 팝아트, 폼클레이, 등만들기 등 ○ 코리요 캐릭터 전시회 <ul style="list-style-type: none"> - 기 간 : 10월 1일~31일 - 장 소 : 동탄복합문화센터 1층, 2층 복도 - 내 용 : 코리요 등, 도예, 팝아트회화 등 200개 작품 전시 ○ 코리요 기념품 제작 <ul style="list-style-type: none"> - 색연필 1,000set, 노트 1,000개 	관광개발팀

4. 언론사 팸투어	<ul style="list-style-type: none"> ○ 「정조대왕 효 캠프」 팸투어 운영 <ul style="list-style-type: none"> - 일 시 : 3월 15일(토) - 대 상 : 트래블로거 및 수도권 시민 - 인 원 : 총 48명 참여 ○ 「당성 관광컨텐츠 개발 팸투어」 운영 <ul style="list-style-type: none"> - 일 시 : 10월 23일(목) - 대 상 : 관광컨텐츠 전문가 (축제, 문학, 사진 등) - 인 원 : 총 20명 참여 ○ 시티투어 활성화를 위한 팸투어 <ul style="list-style-type: none"> - 일 시 : 11월25(화),12월4일(목) / 2회 - 대 상 : 관광업무 종사자, 트래블러거 등 - 인 원 : 총 60여명 참여 	관광개발팀
5. 공룡홍보관 운영	<ul style="list-style-type: none"> ○ 공룡홍보관 운영 <ul style="list-style-type: none"> - 프로그램 : 코리요 동영상 상영, 홍보물 배부, 상품전시 등 - 방문객현황 : 월평균 682명 방문 ○ 화성시 축제 코리요 홍보부스 운영 <ul style="list-style-type: none"> - 참 가 : 가족사랑축제, 효마라톤 등 총 7축제 - 프로그램 : 코리요 목걸이, 코리요 인형 퍼포먼스 등 - 참여인원 : 부스방문(10,000명), 체험프로그램(2,000명) 	관광개발팀
6. 친절한 안내, 안전한 시설운영 (안내데스크 운영 및 시설관리)	<ul style="list-style-type: none"> ○ 에너지 절감을 위한 실내등기구(LED) 교체공사 ○ 건축/기계 설비유지보수 및 하자보수공사 진행 ○ 안전사고 방지 시설보완 ○ 위생 및 편의시설 보완 ○ 법정검사 및 소방훈련 실시 ○ 건축, 기계설비 유지보수 지속적 실시 ○ 안전/제설 및 위생시설 점검 실시 ○ 모바일 등록 및 결제 시스템 구축 	센터운영팀
7. 시민만족 스포츠 시설운영 (수영장, 헬스장, 에어로빅실 및 다목적실 운영)	<ul style="list-style-type: none"> ○ 스포츠 이용인원 증가 <ul style="list-style-type: none"> · 2013년 518,920명 · 2014년 524,217명 ○ 스포츠 등록인원 증가 <ul style="list-style-type: none"> · 2013년 31,103명 · 2014년 31,532명 ○ 시민 운동처방 서비스 실시 ○ 운동 및 건강관련 세미나 진행 ○ 생활체육발표회 진행 	센터운영팀

8. 정책사업 - 문화정책조사연구	<ul style="list-style-type: none"> ○ 2014년 화성시민 문화향수 실태조사 및 연구 ○ 화성시 문화 DB 자료 수집 <table border="1" data-bbox="409 252 887 360"> <thead> <tr> <th>구분</th> <th>합계</th> <th>음악</th> <th>미술</th> <th>전통</th> <th>무용</th> <th>연예</th> <th>비고</th> </tr> </thead> <tbody> <tr> <td>예술인</td> <td>93</td> <td>34</td> <td>16</td> <td>12</td> <td>13</td> <td>3</td> <td>15</td> </tr> <tr> <td>예술단체</td> <td>472</td> <td>31</td> <td>90</td> <td>95</td> <td>84</td> <td>115</td> <td>57</td> </tr> </tbody> </table>	구분	합계	음악	미술	전통	무용	연예	비고	예술인	93	34	16	12	13	3	15	예술단체	472	31	90	95	84	115	57	문화사업팀
구분	합계	음악	미술	전통	무용	연예	비고																			
예술인	93	34	16	12	13	3	15																			
예술단체	472	31	90	95	84	115	57																			
9. 교육사업	<ul style="list-style-type: none"> ○ 화성문예아카데미 <ul style="list-style-type: none"> - 3학기 185강좌 2305명수강, 특강 3회, 인문학 오픈강좌 3회, 북도갤러리 3회 운영 ○ 아트인큐베이터 <ul style="list-style-type: none"> - 파트교육 120회, 합주교육 13회, 미디어교육 56회 운영 및 200명 교육지원 	문화사업팀																								
10. 지원사업	<ul style="list-style-type: none"> ○ 동아리활성화 : 정기총회 9회, 문화공헌지원 15회, 역량강화 교육 20회 운영 및 지원 ○ 찾아가는 공연장 : 98회 26,200명 관람, 국화도 기획공연 2회 운영 및 400명 관람, ○ 찾아가는 영화관 : 84회 상영 및 3,995명 관람, 기획상영 4회 진행 및 890명 관람 ○ 동탄아트스페이스 : 기획전시 9회, 대관 3회 ○ 문화예술육성지원 : 11개단체 선정 및 지원금 교부완료, 공동체기반 예술워크숍 진행 	문화사업팀																								
11. 화성시가족사랑 축제	<ul style="list-style-type: none"> ○ CBS FM 특집 공개방송 (크레용팝, 소찬휘, 정동하, 유승우 등 출연) ○ 마법의 손, 예코비누, 우리가족 포토존, 캐리커처, 네일아트 등 프로그램 운영 ○ 찾아가는 운동처방 서비스, 유아용품 나눔방, 청소년 긍정언어 캠페인 등 운영 	축제추진팀																								
12. 병점떡전거리축제	<ul style="list-style-type: none"> ○ 개막식(공개방송_장병진의 바운스바운스) ○ 안성바우데이풍물단, 중국형대시초청공연, 마당극 '신춘향전', 격쟁 재현 등 ○ 병점 역사 유래, 떡으로보는 한국인의 일생, 솟대 소망역기 등 전시 프로그램 운영 ○ 떡전거리주막, 떡카페, 화성시로킬푸드직매 등 	축제추진팀																								

13. 정조효문화제	<ul style="list-style-type: none"> ○ 정조대왕의 효심을 알리고 다양한 효 관련 문화콘텐츠 개발 운영 - 산사음악회, 용릉제향, 백수연, 효행상 시상식 등 - 효 문화·역사 관련 교육 체험 프로그램 및 각종 공연, 대학생 서포터즈 진행 등 	축제추진팀																														
14. 화성·반석아트홀 공연 운영	<ul style="list-style-type: none"> ○ 현존하는 세계 최고의 아티스트 내한공연 진행으로 평균 객석점유율(유료) 79.6% 달성 - 베를린챔버오케스트라, 체코소년소녀합창단 - 첼리스트 정명화 콘서트, 디퍼런트 디토 - 비보컬, 부다페스트 색소폰 콰르텟, 어쿠스틱카페, 로스 로메로스 ○ 시민을 위한 야외 무료음악회 진행으로 평균 객석점유율 496%의 성과 - 대한민국 국제관악제 - 한국지역난방공사 공동기획 소리결 음악회 ○ 공연실적 <table border="1" data-bbox="1525 802 2002 1082"> <thead> <tr> <th>구분</th> <th>인원</th> <th>작품수</th> <th>비고</th> </tr> </thead> <tbody> <tr> <td rowspan="2">화성아트홀</td> <td>기획</td> <td>5,148</td> <td>12작품 15회</td> </tr> <tr> <td>대관</td> <td>24,693</td> <td>57작품 60회</td> </tr> <tr> <td colspan="2">소계</td> <td>29,841</td> <td>69작품 65회</td> </tr> <tr> <td rowspan="2">반석아트홀</td> <td>기획</td> <td>11,718</td> <td>13작품 22회</td> </tr> <tr> <td>대관</td> <td>24,756</td> <td>55작품 59회</td> </tr> <tr> <td colspan="2">소계</td> <td>36,474</td> <td>68작품 81회</td> </tr> <tr> <td colspan="2">합계</td> <td>66,315</td> <td>137작품 146회</td> </tr> </tbody> </table>	구분	인원	작품수	비고	화성아트홀	기획	5,148	12작품 15회	대관	24,693	57작품 60회	소계		29,841	69작품 65회	반석아트홀	기획	11,718	13작품 22회	대관	24,756	55작품 59회	소계		36,474	68작품 81회	합계		66,315	137작품 146회	공연사업팀
구분	인원	작품수	비고																													
화성아트홀	기획	5,148	12작품 15회																													
	대관	24,693	57작품 60회																													
소계		29,841	69작품 65회																													
반석아트홀	기획	11,718	13작품 22회																													
	대관	24,756	55작품 59회																													
소계		36,474	68작품 81회																													
합계		66,315	137작품 146회																													
15. 사회문화교육운영	<ul style="list-style-type: none"> ○ 제11기~13기 사회문화교육 및 단기특강 <ul style="list-style-type: none"> - 정원: 3,079명 / 등록인원: 3,162명(103%) ○ 3기~4기 화성여성아카데미 <ul style="list-style-type: none"> - 정원: 160명 / 등록인원: 206명(129%) ○ 학습동아리 <ul style="list-style-type: none"> - 15개 188명/봉사활동 876명 ○ 여성주간기념행사 <ul style="list-style-type: none"> - 참여인원: 8,000명 ○ 유아실 <ul style="list-style-type: none"> - 이용인원: 2,278명 	여성비전센터팀																														

16. 여성새로일하기 센터 운영	<ul style="list-style-type: none"> ○ 구직수: 목표 2,200명/ 달성2,242명(101%) ○ 구인수: 목표 2,000명/ 달성2,093명(104%) ○ 취업수: 목표 1,115명/ 달성1,145명(102%) ○ 여성인턴십지원: 58명 ○ 직업교육훈련 5개 과정 교육/수료: 118명/112명 ○ 구인구직 만남의 날 행사 참여인원: 2,000명 	여성비전 센터팀
17. 평생학습관 및 유아용품나눔방	<ul style="list-style-type: none"> ○ 평생학습관 <ul style="list-style-type: none"> - 정원: 45명/ 등록인원: 52명(116%) ○ 유아용품나눔방 <ul style="list-style-type: none"> - 기증자 231명/기증물품 7,274개/이용객 3,750명 	여성비전 센터팀
18. 청소년참여	<ul style="list-style-type: none"> ○ 청소년참여자치회 통합발대식 및 워크숍 100명진행 ○ 청소년운영위원회 : 언어지킴이 청소년동아리 공모사업 진행, 모니터링활동 등(22회, 년인원 264명) ○ 청소년기자단 : 그린나래 10호, 11호 제작 및 발간 ○ 청소년자원봉사단 : 기본소양교육 및 정기봉사 진행(16회, 년인원 410명) ○ 동아리 정기모임 및 연습 64회, 333명 참가 ○ 청소년종합예술제, 동아리 경진대회 등 참가 ○ 청소년페스티벌 개최 3,000여명 참가 ○ 꿈을 향한 여섯 번째 이야기 꿈.틀. 1,500명 참가 	청소년 수련관팀
19. 청소년교육	<ul style="list-style-type: none"> ○ 교육문화프로그램 <ul style="list-style-type: none"> - 4학기 총44주, 년인원 6,696명 - 학기별 14~20개 과목 진행 ○ 청소년직업훈련반 <ul style="list-style-type: none"> - 2학기 총40주, 년인원 1,600명 - 제과제빵조리사과정, 한식조리사과정운영 ○ 과학영재육성 <ul style="list-style-type: none"> - 2학기 총20주, 년인원 1,920명 - 전국창작올림피아드 예선 및 본선 참가, 52명 - 체험학습 : 옥도끼 우주체험센터, 36명 - 과학캠프 : 무봉산청소년수련원, 30명 ○ 영어카페 : 유아 2개반, 유치 5개반 80명 운영 ○ 영어카페 자유 이용 실시(하루 평균 50~60명 이용) ○ 청소년뮤지컬프로젝트'드림트리' <ul style="list-style-type: none"> - 주1회 31회 운영(년인원 470명) - 연극 발표회 2회 	청소년 수련관팀

20. 청소년수련활동	<ul style="list-style-type: none"> ○ 창의적체험활동 <ul style="list-style-type: none"> - 영상제작반, 연극반, 인문학 토론반 10회 진행, 년인원 1,249명 ○ 청소년진로체험'잡제(JOB체험)' <ul style="list-style-type: none"> - 총5회운영, 년인원 109명 ○ 국제청소년성취포상제 <ul style="list-style-type: none"> - 동장탐험활동 및 9가지 기본교육 실시 - 동장 5명 수상 ○ 독서불패 : 5회차 100명 참가(인증) ○ 꿈여울리디딤 <ul style="list-style-type: none"> - 24, 25기 진행, 5회차 150명 참가(인증) 	청소년 수련관팀								
21. 스포츠운영팀	<ul style="list-style-type: none"> ○ 스포츠 이용인원 증가 <ul style="list-style-type: none"> · 2013년 521,042명(12월말 기준) · 2014년 604,993명(12월말 기준) ○ 스포츠 등록인원 증가 <ul style="list-style-type: none"> · 2013년 29,144명(12월말 기준) · 2014년 31,241명(12월말 기준) ○ 체력왕 선발대회 ○ 찾아가는 운동처방 서비스 ○ 행복나눔 빙상교실 운영 	스포츠 운영팀								
22. 정보자료 확충 및 운영의 내실화	<ul style="list-style-type: none"> ○ 장서확충 <ul style="list-style-type: none"> - 사업예산 : 767백만원 - 사업대상 : 화성시 관내 도서관 12개관 (일반도서관 8개관, 어린이 도서관 2개관, 작은도서관 2개관) - 전년대비 장서증가량 <table border="1" style="width: 100%; text-align: center;"> <thead> <tr> <th>구분</th> <th>2013년</th> <th>2014년</th> <th>비교(전년대비)</th> </tr> </thead> <tbody> <tr> <td>수 량</td> <td>804,418</td> <td>871,191</td> <td>8.3%</td> </tr> </tbody> </table> ※ 3,525권 폐기처리 ○ 도서관 운영 <ul style="list-style-type: none"> - 개관일수 : 323일(2014.12월말 기준) - 대출권수 : 1,835,522권(일평균5,683권) - 이용자수 : 3,819,294명(일평균11,824명) - 회 원 수 : 198,652명 (2013년 177,422명) → 21,230명 증가 ○ 이용자 중심의 서비스 개선 <ul style="list-style-type: none"> - 사 업 명 : 자료실야간연장운영 및 	구분	2013년	2014년	비교(전년대비)	수 량	804,418	871,191	8.3%	도서관
구분	2013년	2014년	비교(전년대비)							
수 량	804,418	871,191	8.3%							

	<p>야간문화프로그램 운영</p> <ul style="list-style-type: none"> - 사업내용 : 주간에 도서관 이용이 어려운 직장인의 이용편의 제공 - 운영시간 <ul style="list-style-type: none"> · 자료실 : 09:00~22:00 · 열람실 : 07:00~24:00 <table border="1"> <tr> <td>구 분</td> <td>자료실</td> <td>열람실</td> <td>비 고</td> </tr> <tr> <td>야간개관일수</td> <td>323일</td> <td>325일</td> <td></td> </tr> </table> <p>※ 어린이도서관 및 작은도서관 제외</p>	구 분	자료실	열람실	비 고	야간개관일수	323일	325일		
구 분	자료실	열람실	비 고							
야간개관일수	323일	325일								
23. 이용자 참여프로그램 활성화	<ul style="list-style-type: none"> ○ 독서관련 프로그램 운영 <ul style="list-style-type: none"> - 프로그램 : 상·하반기 문화교실, 방학특강, 재능기부 프로그램, 야간프로그램 등 - 사업실적 : 279강좌, 참여인원 : 44,495명 ○ 문화프로그램 운영 <ul style="list-style-type: none"> - 프로그램 : 도서관주간, 독서의 달, 작가 특강, 기타 문화 행사 및 프로그램 - 사업실적 : 294강좌, 참여인원 : 58,772명 	도서관								
24. 쾌적한 도서관을 위한 환경개선	<ul style="list-style-type: none"> ○ 시설기반 확충(공사 및 보수) <ul style="list-style-type: none"> - 도서관 노후시설물 교체 및 보수 - 보안용 내/외부 감시카메라 추가 설치 - 장애인 시설물 추가 설치 - 보일러 세관공사 및 난방용 팬코일 세척 - 건축물 외부 크랙 보수 및 도색공사 - 휴게실 및 열람실 낙서제거 ○ 도서관 환경 개선 <ul style="list-style-type: none"> - 도서관 실내 오염도 측정 - 저수조 위생관리 및 청소 - 도서관 내부 바닥청소 및 왁스코팅 실시 - 도서관 건물 내, 외부 유리창 청소 실시 - 도서관 내 가족소파 세척 및 천갈이 ○ 시설물 종합 안전점검 실시 <ul style="list-style-type: none"> - 도서관별 소방합동훈련 실시 - 분기별 시설물 종합안전점검 실시(연4회) - 전기 설비 안전 점검 <ul style="list-style-type: none"> · 전기시설 외관 점검 : 매월 실시 · 절연저항 측정 및 과부하 시험 : 년 2회 - 소방시설 외관 점검 실시 	도서관								

	<ul style="list-style-type: none"> · 월 1회 이상 실시 - 소방시설 종합정밀점검 실시 · 소방법 제29조 1항에 의거 연1회 이상 유자격 업체에 위탁하여 실시 	
25. 도서관 운영·홍보 강화	<ul style="list-style-type: none"> ○ 도서관 소식지(화성시립도서관 풍경) 발간 <ul style="list-style-type: none"> - 분기별 4회 24,000부 제작 배포완료 ○ '화성의 글샘' 17호 2,400부 제작 배포 완료 ○ 화성시정소식지를 활용한 도서관 홍보 <ul style="list-style-type: none"> - 월1회 소식지에 도서관홍보자료 제공 ○ 화성시 평생학습박람회 참여 홍보 실시 	도서관
26. 화성 대표 예술가 기념 및 지역 문화 정체성 제고	<ul style="list-style-type: none"> ○ 제3회 노작문학제 시행(1일/1,500여명 참가)을 통한 지역민 문화 향수의 장 마련 ○ 제14회 노작문학상 발표(장육관 시인) 및 시상식 시행(1부:본시상/2부:문학나눔콘서트)을 통한 문학상의 전국적 인지도(노작 홍사용 선생 및 화성시) 상승 ○ 제14회 노작문학상 수상작품집 발간(1,500부)을 통한 전국적 대외 홍보 	홍사용 문학관
27. 문학을 통한 청소년 창의력 신장	<ul style="list-style-type: none"> ○ 여름방학 청소년 문학교실 시행 <ul style="list-style-type: none"> - 관내 청소년 맞춤형 문예강좌(동서양고전읽기, 소설깊이 읽기, 흥미로운시읽기 등) - 영화 감상 및 토론 - 백일장 및 시상 - 시낭송경연대회(감명 깊은 시를 기발한 방법으로 조별 낭송 연출 및 발표) - 연극공연 상연(소설낭독공연) 	홍사용 문학관
28. 시민문예동아리활동 지원을 통한 창작활성화	<ul style="list-style-type: none"> ○ 노작문학회 운영 <ul style="list-style-type: none"> - 매주 1회 연중 상시 회원 창작품평회 및 문인 등단 공모전 준비 ○ 노작영화동아리 운영 <ul style="list-style-type: none"> - 매월 2회 예술영화 감상 및 토론 ○ 노작연극동아리 운영 <ul style="list-style-type: none"> - 연중 상시 자체 연습 및 학기중 격주 전문연출가 멘토링 - 수원화성국제 연극제 낭독공연 참가(08) - 노작문학제 개막 공연 준비 및 시행(10.11) - 연말 정기 공연 준비 및 시행(12.05) 	홍사용 문학관

Ⅲ

2015년 주요 사업 목록

(단위 : 백만원)

사업명	총사업비	기투자액 (2013년까지)	2014년 예산액	2015년 예산액		2015년 이후 소요액	비고
				전체예산액	시비		
합 계	17,092	-	7,555	9,537	8,880		국·도 비:657
계속사업 소 계	15,579	-	7,555	8,024	7,367		국·도 비:657
1.홍보역량 강화	204	-	102	102	102		반복
2.친절한 안내 및 안전한 시설운영	4,200	-	2,138	2,062	2,062		반복
3.시민만족 스포츠시설 운영	726	-	336	390	390		반복
4.문화교육사업	683	-	340	343	343		반복
5.문화지원사업	567	-	260	307	271		반복 도비:36
6.봄사랑가족축제	300	-	150	150	150		반복
7.정조 효문화제	800	-	370	430	430		반복
8.화성·반석아트홀 기획공연	1,032	-	416	616	616		반복
9.화성·반석아트홀 무대시설선진화	429	-	181	248	248		반복
10.사회문화교육 운영	827	-	422	405	405		반복
11.취업지원운영	1,272	-	593	679	58		반복 국·도 비:621
12.청소년활동 및 교육·문화	561	-	258	303	303		반복
13.스포츠시설 운영	1,253	-	615	638	638		반복
14.독서문화 확산 및 활성화 기반 조성	1,467	-	767	700	700		반복
15.평생학습사회 의 중심적 역할 을 위한 도서관	420	-	195	225	225		반복

16.지역사회와더 불어 성장하는 도서관	94	-	47	47	47		반복
17.시민의 삶의 질 향상을 위한 서비스 제공	648	-	319	329	329		반복
18.나눔문화 확산 및 도서관 자원 재 활용	비예산 사업	-	비예산 사업	비예산 사업	-		반복
19.노작문학제	41	-	19	22	22		반복
20.문예강좌	55	-	27	28	28		반복
신규사업 소 계	1,335	-	-	1,335	1,335		
1.관광상품 개발	24	-	-	24	24		
2.관광인력 양성	20	-	-	20	20		
3.관광 마케팅	21	-	-	21	21		
4.코리요 홍보 사업	200	-	-	200	200		
5.지역문화콘텐츠개발	23	-	-	23	23		
6.화성해양페스티벌	1,000	-	-	1,000	1,000		
7.화성시립도서관 독서공모전	5	-	-	5	5		
8.작은도서관 운영자 교육	2	-	-	2	2		
9.화성시립도서관 특성화자료실 조성	40	-	-	40	40		
특수시책 소 계	178	-	-	178	178		
1.화성시립도서관 영어자료실 운영	175	-	-	175	175		
2.화성시립도서관 연구포럼 개최	3	-	-	3	3		

2015년도 업무 계획



재단사무국

IV

주요 사업

1. 홍보역량 강화

- ◆ 화성시의 문화예술·축제·관광 등 문화 소식지로 제작홍보하고 문화재단 및 유관기관에 배포하여 시민들과 소통의 장을 마련함
- ◆ 시민의 문화예술 향유와 복지증진을 위한 동탄복합문화센터·유엔아이센터·시립도서관·홍사용문학관 등의 시설과 주요사업을 인쇄물로 제작, 미디어광고를 적극 이용하여 재단 홍보력 강화

□ 사업개요

- 사업내용
 - 다양한 문화예술·축제·관광 정보를 문화 소식지로 제작하여 시민과 공유
 - 문화예술과 스포츠 등 복합적인 정보제공으로 시민과의 커뮤니케이션 확대
 - 문화자원을 소재로 한 홍보기념품 제작·배포하여 대외 홍보역량 강화
- 사업기간 : 연중
- 사업비 : 102,000천원

□ 추진계획

- 재단소식지[화분]
 - '15. 02 ~ '15. 12 : 소식지[화분] 4회(계간), 12,000부 발행
 - '15. 02 : 제작·배포 계획안 수립
 - 3월(18호) 6월(19호) 9월(20호) 12월(21호)
 - 직접배포 및 우편발송(市 산하기관, 전국예술기관, 전국문화재단, 언론사 등)
- 재단 홍보 브로셔
 - '15. 02 : 홍보 브로셔 제작계획 수립
 - '15. 03 : 홍보 브로셔 제작 및 3,000부 발행
- 미디어광고 및 홍보
 - '15. 03 : 미디어광고 및 홍보 계획 수립
 - '15. 03~12 : 미디어가 설치된(LCD) 광고 및 홍보(연중수시)

2. 친절한 안내 및 안전한 시설운영

- ◆ 철저한 안전관리 및 시설운영으로 안전사고율 0.2%의 성과를 거둠.
- ◆ 고품격 서비스 강화를 위한 전문 서비스교육 확대, 문자서비스 확대, 모바일 알림서비스를 구축하고, 체계적이고 안전한 시설관리를 위하여 안전사고 대처 매뉴얼을 보강 및 센터 내에 비치하고 안전사고에 대한 대처 교육 확대 실시

□ 사업개요

- 사업내용 : 시민의 건강과 행복충전을 위한 시설운영 및 고품격 서비스 강화
 - 서비스 존 운영(안내데스크) : 전문 교육기관과 연계하여 고객 응대요령 숙지
 - 동탄복합문화센터 시설관리 : 시설 및 안전사고 예방을 위한 사전점검 철저
- 사업기간 : '15. 1월 ~ 12월
- 사업비 : 2,062,688천원

□ 추진계획

- '15. 1~ 12 : 월별 친절교육으로 서비스마인드 및 고객응대요령 강화
- '15. 1~ 12 : 재등록 및 공지사항 문자서비스 제공(월2회 / 연24회)
- '15. 1~ 12 : 시설관련 법정 검사 실시
 - 건축물 정기점검 실시(연2회 / 6월, 12월)
 - 소방훈련 실시(연1회 / 8월)
 - 소방시설 정기점검 실시(연2회 / 6월, 12월)
 - 승강기 법정검사 실시(연1회 / 6월)
 - 수변전실 법정검사 실시(연1회 / 4월)
- '15. 1~ 12 : 운영 상 발생하는 편의시설 및 안전시설 사전점검
- '15. 1~ 12 : 노후시설 및 장비 수시 점검 및 보완 실시
- '15. 1~ 12 : 지속적 하자처리 실시
- '15. 2 : 안전사고 예방대책 및 사고발생시 행동지침 교육실시(분기별 1회)

3. 시민만족 스포츠시설 운영

- ◆ 연령별, 계층별 특성을 고려한 스포츠 프로그램 개발 및 운영으로 395,362명(2014. 09.30 기준)이용, 전년대비 101.7% 이용성과를 거둠
- ◆ 시민 건강을 위한 안전교육, 운동처방서비스, 올바른 운동법 등 연5회 특강 및 교육 서비스를 제공하여 500여명의 시민이 교육에 참석(참석율 100%)하여 좋은 평가를 거둔바, 차기연도에는 연6회~8회 실시하여 보다 나은 건강정보를 제공하고, 시민 설문조사를 실시, 시민의 요구에 부응할 수 있는 건강교육, 운동처방 등 확대 실시

□ 사업개요

- 사업내용 : 지역특성과 수요자 요구에 부응하는 스포츠 프로그램 제공
 - 수영장 운영 : 월85~90개 프로그램 운영으로 수영 프로그램 참여기회 확대
 - 헬스장 운영 : 스트레칭 프로그램 증설, 운동처방 서비스 제공으로 이용자 확대
 - 에어로빅실 및 다목적실 운영 : 월20~25개 연령별·계층별 프로그램 확대운영
 - 생활체육발표회, 시민특강, 안전교육 개최로 이용자 만족도 제고
- 사업기간 : '15. 1월 ~ 12월
- 사업비 : 390,380천원

□ 추진계획

- '14. 12~ 1 : 2015년도 프로그램 계획 수립
- '15. 1~ 12 : 신규 프로그램 개설 수시 검토 및 아이디어 회의 실시
- '15. 1~ 12 : 신규 프로그램 개설을 위한 벤치마킹 실시(연4회)
- '15. 1~ 12 : 스포츠 지도자 자체 안전교육 실시(월1회 / 연12회)
- '15. 2~ : 건강관련 교육 및 특강 계획 수립 (연 6~8회 실시 예정)
- '15. 6 : 1차 시민 운동처방서비스 계획수립 및 실시
- '15. 10 : 2차 시민 운동처방서비스 계획수립 및 실시
- '15. 11 : 생활체육발표회 실시
- '15. 11 : 지도법 강화를 위한 스포츠 지도자 역량강화 교육 실시(연2회)

4. 관광상품 개발(신규)

- ◆ 화성시가 보유한 풍부한 관광자원에 비해 테마별 관광상품이 부족한 실정으로 매력적이고 차별화된 관광상품의 지속적 개발이 필요함
- ◆ 화성시의 권역별, 테마별 관광자원의 세부적인 조사를 위한 관광조사연구용역 1건과 함께 2건의 관광상품 개발을 통한 시민참여 시범사업 운영을 통하여 기존 관광상품과 차별화된 관광상품을 개발함

□ 사업개요

- 사업내용
 - 관광이슈 조사분석 : 화성시 관광자원조사 및 국내외 관광사례 조사분석
 - 관광상품 개발운영 : 관광이슈 조사분석을 기반으로 한 관광상품 기획, 시범운영
- 사업기간 : '15. 2월 ~ 10월
- 사업비 : 24,000천원

□ 추진계획

- 관광이슈 조사분석
 - 관광조사연구 : '15. 4월~8월 (4개월)
 - 내용 : 권역별, 테마별 관광자원조사 및 DB구축
 - 연구인력 : 재단 해당부서원 및 외부전문가 공동진행
 - 우수관광 사례수집 및 자료관리 : 연중
- 관광상품 개발운영
 - 관광상품 기획 : 권역별 의견수렴, 시민설문, 지역특화테마 상품기획
 - 관광상품 시범운영 : 연2회, 서남부권 테마관광, 참여시민 만족도 조사, 상품정비, 지속가능 방안연구

5. 관광인력 양성(신규)

- ◆ 화성시 테마별 관광자원을 주제로 관광 인력양성교육과정을 운영하여 지역과 연계된 다양한 관광자원들을 개발하고 홍보할 수 있는 역량있는 관광 전문인력이 지역에 확산될 수 있는 기반을 마련하고자 함
- ◆ 관광 전문인력 양성교육을 통하여 지역관광기획자 및 시민공정여행가를 각각 40여명씩 양성하고자 지역관광 사업과의 연계를 통한 사업 운영

□ 사업개요

- 사업내용 : 관광 전문인력 양성교육(관광기획자 · 관광해설사 · 시민공정여행가)
- 사업기간 : 2월 ~ 10월
- 사업비 : 20,000천원

□ 추진계획

- 지역관광기획자 과정
 - 일 시 : 4월-7월 (10회차)
 - 대 상 : 관광관련단체 소속자 및 지역활동가 (40명)
 - 강 사 : 외부전문강사 10인 (관내 관광관련 단체 연계)
 - 내 용
 - 지역관광자원을 관광상품화하여 운영할 수 있는 역량을 가진 관광기획자 양성
 - 수료 후 지역연계활동 방안 모색
 - 관광기획 이론 및 현장답사 진행
- 시민공정여행가 양성과정
 - 일 시 : 8월-10월 (10회차)
 - 대 상 : 시민 (40명)
 - 강 사 : 외부전문강사 10인 (관내 관광관련 단체 연계)
 - 내 용
 - 지역경제와 생태를 위한 건강한 관광문화를 실행하고 향유할 시민육성
 - 공정여행이론 및 관내현장답사로 진행

6. 관광 마케팅(신규)

- ◆ 화성시 대표 관광상품 및 캐릭터 홍보를 위한 이동 홍보부스(6회)를 운영하여 화성시 관광상품 인지도 확산 및 홍보
- ◆ 팸투어(연3회) 및 관광홍보 웹진 운영(방문객 3만명 목표)을 통해 화성시 관광상품을 지속적으로 홍보매체에 노출하여 화성시 관광사업을 활성화시키고자 함

□ 사업개요

- 사업내용 : 관광홍보 부스 운영, 팸투어 운영, 관광홍보 웹진 운영
- 화성시 대표 캐릭터 홍보 및 체험행사 운영
- 화성시 주요 관광자원 소개 및 홍보
- 사업기간 : 1월~12월
- 사업비 : 21,200천원

□ 추진계획

- 관광홍보 부스 운영
 - 운영장소 : 화성시 대표 축제(3회), 체육행사 등(3회)
 - 운영내용 : 코리요 홍보 및 체험프로그램운영, 화성시 관광 홍보물 배포
- 팸투어 운영
 - 일 시 : 4월(1회), 10월(2회)
 - 대 상 : 언론기자, 파워블로거, 전문여행가, 문학인 등 전문가 초청
 - 운 영
 - 지역 관광단체 및 지역활동가 참여 자문회의
 - 지역연계 투어 루트 기획, 팸투어 참여자 섭외
 - 팸투어 언론 및 온라인매체 노출, 관광상품 타당성 조사
- 관광홍보 웹진 운영
 - 기 간 : 1월-12월(월간지)
 - 대 상 : 시민
 - 방 법 : 이메일 웹진 발송 및 재단 홈페이지 연동운영
 - 내 용
 - 매월 테마별, 지역별, 계절별 관광지 추천 및 관광관련인 인터뷰 수록
 - 지속적인 온라인 홍보마케팅으로 화성시 관광지 노출 및 자료구축

7. 코리요 홍보사업(신규)

- ◆ 화성시 대표 캐릭터 '코리요' 캐릭터의 방송상영 이후의 지속적인 인지도 상승을 위한 홍보가 필요함
- ◆ 화성시 대표 캐릭터 '코리요' 를 주제로 하는 공연 콘텐츠 제작으로 화성시 대표 문화 사업으로 육성하고자 함

□ 사업개요

- 사업내용
 - 코리요 전용 이동 홍보관 운영
 - 코리요 체험학교(공룡 및 과학을 통한 코리요 이해)
 - 코리요 어린이 뮤지컬 제작
- 사업기간 : 1월~12월
- 사업비 : 200,000천원

□ 추진계획

- 코리요 전용 이동 홍보관 운영
 - 일 시 : 3월~12월
 - 대 상 : 화성시 대표 축제, 지역행사 및 학교행사 등
 - 운영내용
 - 코리요 캐릭터 상품 및 영상상영
 - 코리요 관련 과학체험 운영(화석발굴 및 공룡화석 제작)
- 코리요 체험 과학학교
 - 일 시 : 3월~12월
 - 대 상 : 관내 어린이
 - 운영내용
 - 찾아가는 코리요 교실 : 관내 학교 및 작은도서관 등
 - 상설 코리요 교실 : 동탄복합문화센터(코리요 애니메이션제작 등 체험 교육 운영)
- 코리요 어린이 뮤지컬 제작
 - 제작기간 : 1월~5월
 - 공 연 : 6월~12월(관내 및 타 지자체 순회 공연)

2015년도 업무 계획



문화공연사업국

IV 주요 사업

1. 문화교육사업

- ◆ '14년 학기별 영유아에서 성인까지 문화예술교육을 통해서 통찰력을 기르고 기능교육이 아닌 통합예술교육을 실시하여 문화시민으로 육성
- ◆ 인문학 오픈강좌 8차 운영으로 시민들이 인문학을 친숙하게 생각할 수 있도록하고 학기별 60강좌에서 '15년 70여개 강좌로 확대 운영예정
- ◆ '14년 단순한 악기교육 등의 기능교육 중심의 문화예술교육을 오케스트라 합주교육, 미디어 교육 등의 인문교육 중심으로 운영하여 통찰력을 기름
- ◆ '15년에는 오케스트라 교육 횟수를 늘리고 다양한 계층으로(어르신, 장애인 등) 확대운영하여 문화향유를 넓힘

□ 사업개요

- 사업내용
 - 음악, 미술, 인문예술, 무용, 어린이아카데미 분야 70여개 2,600명 화성문예 아카데미 운영
 - 문화소외계층 청소년 200명을 대상으로 문화예술교육 실시하는 아트인큐베이터 운영
 - 오케스트라 수업 : 파트교육 및 합주교육(74명)
 - 문화예술 통합교육 : 미디어교육 등의 통합예술교육(126명)
- 사업기간 : '15. 1월 ~ '15. 12월
- 사업비 : 343,840천원

□ 추진계획

- '15. 1월 : 문화예술교육 강사 모집, 아트인큐베이터 교육대상 모집공고
- '15. 2월 : 교육대상 확정에 따른 예술강사 모집, 교육워크샵 진행
- '15. 3월 ~ 7월 : 2015년 1학기 운영(70개 강좌)
 - 기존회원, 신규회원 모집, 인문학 오픈강좌 운영
- '15. 3월 ~ 12월 : 아트인큐베이터 교육운영
 - 파트교육/합주교육/통합교육 연간 40회 운영
- '15. 8월 ~ 12월 : 2015년 2학기 운영(70개 강좌)
- '15. 3월 ~ '15. 12월 : 시즌 특강 및 인문학 특강 운영(10회)
- '16. 1월 : 2015년 화성문예아카데미 교육운영 결과보고
- '15. 12월 : 아트인큐베이터 사업결과 발표회

2. 문화지원사업

- ◆ '15년에는 지역 문화 공공시설 및 유희공간 확보를 통한 역량강화 거점 공간을 마련하여 동아리 연습 공간을 확대하여 지원
- ◆ 화성시민들에게 양질의 공연 및 영화를 제공함으로써, 문화예술서비스 제공 및 문화격차 해소
- ◆ 매 전시 1,500명 이상의 관람객이 방문하였으며, 더 많은 관람객 방문을 유도하기 위하여 공간의 시설 유지보수를 통한 쾌적한 환경을 조성
- ◆ 시민 문화향유 기회 확대 및 예술창작활동 증진을 위해 문화예술육성지원 공모사업을 추진하여 지역 내 전문예술단체 및 생활예술동호회의 창작활동 지원

□ 사업개요

- 사업내용
 - 국악 외 5개 분야 70개 동아리의 역량을 강화시켜 문화공헌 활동을 지원
 - 문화 인프라 시설이 부족한 관내 문화소외 지역 및 계층을 위한 다양한 문화 예술 공연 및 영화를 제공하여 문화 향유권 신장 및 양극화 해소
 - 양한 시각예술 분야의 전시를 기획하여, 시민들에게 문화예술 향유의 기회를 제공 및 지역 작가를 발굴하여 소개할 수 있는 자리 마련
 - 지역 예술창작활동 증진 및 창작역량 강화를 위한 육성지원사업
- 사업기간 : '15. 1월~ '15. 12월
- 사업비 : 248,170천원

□ 추진계획

- 동아리 네트워크 활성화를 위한 운영위원회 결성 및 정기총회, 워크숍 진행
- 동아리 문화공헌 활동으로 도심속 문화꽃 및 지역 문화공헌 활동 지원
- 동아리 역량강화를 위한 공공시설 활용을 통한 연습공간 지원 확대
- 신진작가 공모전 및 초대기획전, 체험형 특별 기획전 등 총 10 기획전시 진행
- 찾아가는 공연장 참여단체 공모 및 심사 진행으로 10팀 선정
- 도서지역인 국화도 주민들을 위한 문화예술 공연 및 영화상영 연 2회 운영
- 시민들과 밀접한 소통을 위한 길거리 등의 야외 공연 추진
- 야외공연장 또는 아트홀을 활용한 기획 상영 1회 추진
- 요양시설 및 경로당, 학교 및 도서관, 전시실 및 기타장소를 이용한 총 80회 운영
- 지역 내 커뮤니티 아트 활성화를 위한 '화성시 우리동네 예술프로젝트' 공모지원사업 운영
- 시민 문화활동가 및 공모지원사업 현장 모니터링을 위한 시민 모니터단 운영

3. 봄 사랑가족 축제

- ◆ 가족 구성원간의 화목과 행복을 위한 축제로의 지향
- ◆ 체험 프로그램 14년 10종류에서 15년 14종류로 확대 편성
- ◆ 2015년도 축제는 기부와 나눔을 주제로 프로그램을 기획하여 목표 방문객 8,000여명 집객을 달성하겠음

□ 사업개요

- 사업명 : 제8회 봄 사랑 가족축제
- 사업기간 : 2015. 5. 9(토) 11:00 ~
- 사업위치 : 동탄복합문화센터 일원
- 사업비 : 150,000천원
- 주요내용
 - 특집 공개방송, 수원대학교 음악대학 연계 국악양상블 연주
 - 우정읍 가야금 소녀 김혜민 & 비보이 그룹의 콜라보레이션
 - 거리극 공연 및 인디밴드 프린지 공연 등
 - 체험 및 전시, 부대행사 프로그램 등

□ 추진계획

- '15. 1월 : 전년도 프로그램 분석 및 신규 프로그램 자료조사
- '15. 2월 : 기본계획 수립
- '15. 3월 : 세부실행계획서 수립
- '15. 4월 : 파트별 진행사항 점검 및 프로그램 운영 계획 확정
- '15. 5월 : 봄 사랑 가족 축제 개최
 - ※ 위 일정 및 내용 등은 변경될 수 있음.

4. 정조 효 문화제

- ◆ '14년 수원화성 문화제와 연계하여 사업 추진하여 시민들에게 옛 역사 문화를 알렸으며 병점 떡전거리 축제와 연계하여 확대 개최
- ◆ '15년에는 축제의 특성과 독립성 강화, 화성시의 효(효) 이미지 제고를 위해 단독 개최할 예정이며 축제의 주제를 관람객에게 효과적으로 전달 하기 위해 행사장 내 주제관 신규 조성 운영하여 관람객을 약15,000명 유치

□ 사업개요

- 사업명 : 2015 정조 효 문화제
- 사업기간 : 2015. 9. 18(금) ~ 20(일) / 3일간 개최
- 사업위치 : 용·건릉 및 용주사 일원
- 사업비 : 430,000천원
- 주요내용 :
 - 화성시 역사를 대표하는 정신적 문화유산인 정조대왕의 효와 민의를 살피던 군주로서의 모습을 널리 알림으로서 효 문화사상의 올바른 교육의 기회 제공
 - 효 관련 콘텐츠(효-스마트 영화제, 사찰음식대전, 효 백일장 등)
 - 효 관련 공연(효 뮤지컬·연극 등), 3대가 함께 걷는 효의 길 등

□ 추진계획

- '15. 1월 ~ 3월 : 기본 계획 수립 및 자료 조사
- '15. 4월 ~ 6월 : 세부 운영 계획 수립
- '15. 7월 ~ 8월 : 실행 계획 점검 및 유관기관 협조 요청
- '15. 9월 : 정조 효 문화제 개최
- ※ 위 일정 및 내용 등은 변경될 수 있음.

5. 화성반석아트홀 기획공연

- ◆ 국내·외 우수공연 적극유치로 아트홀의 브랜드 이미지 강화
- ◆ 지역 예술단체·예술인의 참여 확대를 통한 지역 공연예술작품 발굴 및 예술인의 발굴
- ◆ 지역 아마추어 예술 활동의 지원 및 지역 커뮤니티 중심의 운영으로 공공성과 공익성 증대
- ◆ 유아대상 문화교육으로 문화시민으로 양성하는 초석마련
- ◆ 가족극장 운영으로 가족단위 공연물 활성화
- ◆ 상설공연 운영으로 관객개발 및 시민의 건전한 여가문화 육성

□ 사업개요

- 사업내용
 - 시즌별 특별기획공연 운영(신년, 어린이날, 송년)
 - 해외예술가 초청공연 운영
 - 지역 예술단체와의 협업을 통한 지역 문화콘텐츠 개발 및 제작
 - 유아 및 초등학교 저학년 대상 장르별 키즈 콘서트 운영
 - 야외공연장 오전 상설음악회 운영
- 사업기간 : '15. 1월 ~ 12월
- 사업비 : 616,000천원

□ 추진계획

- '15. 1~12월 : 시즌별 특별기획공연 운영
 - 신년 음악회(1월), 어린이 페스티벌(5월), 송년 음악회(12월)
- '15. 2~11월 : 해외예술가 초청공연 5회
 - 이얼러스 스트링 콰르텟(2월), 니콜라스 매카시(3월), 안드레아 칸&폴 키비스의 피아노 배틀(4월), 막심 브라비차(10월), 카메라타 로열콘서트헤보우(11월)
- '15. 4~10월 : 키즈 콘서트 운영
 - 발레 피터와 늑대(4월), 음악+체험 공연(6월, 8월, 10월)
- '15. 4~10월 : 오전 상설음악회 '해피캡슐 시리즈' 운영(5회)
- '15. 6~10월 : 지역 예술단체와의 협업을 통한 지역 문화콘텐츠 개발 및 제작
 - 가족극(6월), 순수예술장르(10월)
- '15. 7월 : 청소년 페스티벌 운영
 - 관내 청소년 예술동아리 페스티벌(5~7회)
- '15. 8월 : 아마추어 예술제 운영
 - 관내 아마추어 예술동아리 페스티벌(5~7회)
- '15. 8월 : 대한민국 국제관악제 2회 공연
- '15. 9~10월 : 한국문화예술회관연합회 우수공연 유치

6. 화성·반석아트홀 무대시설 선진화

- ◆ 기존 시설물의 보강 및 신규 장비 구입을 통한 무대시설 시스템의 개선을 위한 사업으로 피아노 리프트 보강공사, LED라이트, 고출력 모니터 스피커, SM DESK 장비 등 안전에 대한 대비를 하고 기존장비의 활용도를 확대에 기여함.
- ◆ '15년 계속사업으로 조명회로 및 전원 증축 공사를 통한 기존 대비 40회로를 추가 설치하여 안정된 전원 분배와 무대 안전공간을 확보하여 안전관리 능력을 높이고 무대안전 CCTV 상시녹화와 HD신호 분배 공사를 통한 안전사고 예방 및 고객들의 시각적인 만족도를 향상하고자 함.

□ 사업개요

- 사업내용
 - 다양해지는 공연과 무대 시스템의 변화에 따른 공연시설의 환경개선 추진
 - 기술 장비의 활용도 증대를 위한 무대시설의 시스템 개선
- 사업기간 : '15. 1월 ~ 12월
- 사업비 : 248,000천원

□ 추진계획

- 공연장 시설 환경개선 및 안정성 확보
 - '15. 3월 : 화성·반석아트홀 무대안전 CCTV 상시녹화 설치 공사
 - '15. 4월 : 반석아트홀 공연실황 HD신호 분배 공사
 - '15. 4월 : 야외공연장 스피커 설치대 및 음향 회로 공사
 - '15. 8월 : 화성아트홀 조명회로 및 전원 증축 공사
- 기존 장비의 보완 및 원활한 공연 진행을 위한 시스템 구축
 - '15. 4월 : 기획공연 영상 편집장비 구입
 - '15. 8월 : 화성아트홀 자막용 프로젝터 구입
 - '15. 6월 : 화성아트홀 디지털 백업 콘솔 구입
 - '15. 3월 : 반석아트홀 다용도 마이크 구입

7. 지역 문화콘텐츠 개발(신규)

- ◆ 지역 문화유산에 대한 문화원형 발굴과 콘텐츠화를 통한 보급 기반을 마련하여 지역 전통예술의 가치를 확산하고자 함

□ 사업개요

- 사업내용 : 지역 문화유산에 대한 원형을 발굴하고 이를 콘텐츠화하여 지역 전통예술의 가치를 확산함
 - 문화콘텐츠 개발 및 화성재인청 소재 공연프로그램 개발
- 사업기간 : '15. 1월 ~ 12월
- 사업비 : 23,000천원

□ 추진계획

- '15. 1~2월 : 화성시 문화자원 및 문화원형 현황자료 수집
 - 지역 문화자원 및 문화원형 발굴 및 활용방안 연구를 통한 지역 문화콘텐츠 관련 기초조사
- '15. 3~4월 : 화성시 문화자원 및 문화원형을 활용한 문화콘텐츠 개발 협의체 구성
 - 지역사회 내 공감대 형성을 위한 유관기관 의견수렴
- '15. 5~12월 : 화성시 문화원형을 활용한 지역 문화콘텐츠 개발 및 확산
 - 과거 화성재인청 소재 공연프로그램 개발 및 보급을 통한 인식제고 및 가치 확산

8. 화성 해양페스티벌(신규)

- ◆ 화성시는 환 서해안 해양관광의 중심지로 해양레저 메카 및 수도권 최대 해양레저 도시 이미지 구축
- ◆ 고대 국제교류의 중심인 「당성」, 조선중기 대당 출항지 「화랑진」, 해양 생태계의 보고 시화호 및 공룡알화석지 등
- ◆ 고대로부터 근대에 이르기까지 화성시 서부지역의 풍부한 해양관광자원과 역사·문화·자연환경을 조명·보존함과 동시에 화성시 서부권 대표축제 개발

□ 사업개요

- 사업명 : 화성 해양페스티벌
- 사업기간 : 2015. 7. 29(수) ~ 8. 2(일) / 5일간
- 사업위치 : 전곡항, 당성, 시화호 일대
- 사업비 : 1,000,000천원
- 주요 내용
 - 개·폐막식
 - 전곡위크파트(해양레저 체험상설 운영), 당성음악회 및 당성길 모니터링
 - 공룡·습지축제, 여름가족캠프, 부대행사(공연·전시·이벤트) 등

□ 추진계획

- '15. 1월 : 종합실행계획 수립
 - '15. 2월 : 업무분장 계획 및 TF팀 구성, 운영사 선정
 - '15. 3월~5월 : 행사준비
 - '15. 6월 : 행사장 조성 및 점검
 - '15. 7월 : 행사 개최
- ※ 위 일정 및 내용 등은 변경될 수 있음.

국(관)별보고

2015년도 업무 계획



여성청소년수련관

IV 주요 사업

1. 사회문화교육 운영

- ◆ 인문학적 소양과 지식을 개발하고 익힐 수 있는 기회 제공
 - 년 이용 3,162명⇒ 3,200명 이상
- ◆ 수요자 중심의 다양한 평생교육 프로그램 개발 및 운영
 - 년 180개 강좌 ⇒ 190개 강좌 이상 증설 운영
- ◆ 취미, 교양강좌 운영을 통해 여성평생교육실현 및 시민만족도 향상
 - 교육만족도 80% 이상 향상

□ 사업개요

- 사업내용
 - 사회문화교육 운영 : 제14기~16기, 3,200명, 강사간담회 1회, 강사워크숍 1회
 - 화성여성아카데미 : 제5기~6기, 120명, 만족도 조사 80%
 - 학습동아리: 15개 동아리 150명, 간담회 4회, 봉사실적 200회
 - 유아실 운영 : 이용인원 2,000명
 - 유아용품나눔방 운영 : 기증용품 입고 4,500개, 판매수량 4,500개
 - 여성주간기념행사 : 방문인원 8,000명
- 사업기간 : '15. 1월 ~ 12월
- 사업비 : 405,400천원

□ 추진계획

- '15. 01월 : 년간사업계획수립, 사회문화교육 14기 운영
- '15. 02월 : 교육 홍보 및 운영
- '15. 04월 : 강사 워크샵, 여성아카데미 5기 개강
- '15. 05월 : 사회문화교육 15기 운영
- '15. 07월 : 여성주간행사
- '15. 09월 : 사회문화교육 16기 운영, 여성아카데미 6기 개강
- '15. 11월 : 강사 간담회
- '15. 12월 : 운영 평가·결과보고서 작성

2. 취업지원 운영

- ◆ 여성전문인력 양성 및 경제활동 촉진을 위한 여성새로일하기센터 운영
 - 구인·구직 : 취업자 1,150명 이상(구인처800건, 구직2,300건)
 - 직업교육훈련 5개 과정 : 수료율 85%,취업률 70%
 - 인턴십 지원 : 새일여성인턴 60명, 결혼이민여성인턴 3명
 - 취업연계 및 사후관리(취업자, 채용기업)40명, 3개 사업 이상
 - 집단상담프로그램 : 훈련생 220명 수료율85%

□ 사업개요

- 사업내용
 - 임신·출산·육아 등으로 경력이 단절된 여성에게 취업상담, 직업교육훈련, 인턴 및 취업 후 사후관리 등 종합적인 취업지원 서비스로 여성의 경제활동의 참여율을 제고
 - 취업연계 : 구인처·구직자 취업알선, 취업자 1,150명, 이동상담 43건, 동행면접 145건, 새일센터 사업설명회 1회, e-새일시스템 등록 및 분기별 실적 보고
 - 직업교육훈련 5개 과정 : 수료율 85%, 취업률 70%,일자리협력망 10회
 - 사후관리사업(3개사업) : 취업연계(여성친화일촌기업,홍보 등),채용기업 사후관리(양성평등 인식개선, 환경개선 등), 취업자 사후관리(직장적응교육 등)
 - 인턴십지원 : 새일여성인턴 60명, 결혼이민여성인턴 3명
 - 집단상담프로그램 운영 : 18회 220명, 수료생 간담회 1회
 - 경기도 취업지원사업(3개사업) : 수료율 70%, 취업률70%, 일자리협력망 2회
- 사업기간 : 2015년 1월 ~ 12월
- 사업비 : 679,220천원

□ 추진계획

- '15. 01월 : 화성새일센터 및 경기도사업계획 수립
- '15. 03월 : 사업설명회 및 홍보 및 사업별 운영
- '15. 05월 : 전년도 서면평가 새일평가보고서 제출(중앙새일본부)
- '15. 07월 : 취업박람회 운영
- '15. 08월 : 지도점검 및 새일센터 전년도 집계평가
- '15. 12월 : 최종평가 보고

3. 교육·문화프로그램 및 청소년활동 지원

- ◆ 실기위주의 수업과 다양한 문화, 환경, 감성 체험기회 제공과 학교연계(현 5개학교) 창의적체험활동 10개학교로 확대운영
- ◆ 청소년들의 자치능력 향상과 수련활동인증프로그램을 현재까지 4개 인증을 받았고, 2015년도에 1개 이상 개발 확대 시행하고자 함
- ◆ 2014년 현재 청소년활동 프로그램 참가자 만족도 평균 80%에서 2015년 85%이상으로 향상

□ 사업개요

- 사업내용
 - 청소년참여자치회운영 - 청소년운영위원회, 기자단, 자원봉사단, 동아리
 - 교육문화프로그램 운영
 - 창의적 체험활동 및 수련활동인증프로그램 운영
 - 청소년참여 2,230명, 청소년교육 2,800명, 청소년수련활동 1,050명, 청소년문화 810명, 청소년캠프 300명
- 사업기간 : '15. 1월~12월
- 사업비 : 303,980천원

□ 추진계획

- '15. 1월~12월 : 청소년참여자치회 운영
2개 프로그램기획, 연 2회 신문제작
- '15. 1월~12월 : 교육문화프로그램 운영
청소년직업훈련반 (2개학기/학기별2주)
비전특강 4회, 테마별 토요일가족문화체험 분기별 2회
- '15. 3월~12월 : 창의적 체험활동 및 인증 프로그램 지원확대
(1개 프로그램이상 개발)
- '15. 3월~12월 : 자기주도학습캠프 외 5개 캠프 및 수련활동 운영

4. 안전한 스포츠시설 이용 서비스 제공

- ◆ 친절 및 안전 중심의 시설운영을 위하여 직원들을 대상으로 년1회 심폐소생술 및 응급처치 메뉴얼의 지속적인 교육실시.
- ◆ 체력왕선발대회 등 자체평가회를 통해 회원들의 프로그램 참여율 확대와 다양한 생활체육종목 활성화

□ 사업개요

- 사업내용
 - 심폐소생술 및 안전관리교육
 - 찾아가는 운동처방서비스 운영
 - 시설별 프로그램 운영 (수영장, 빙상장, 실내체육관, 스포츠과학연구소 등)
- 사업기간 : '15. 1월~12월
- 사업비 : 638,000천원

□ 추진계획

- 안전관리
 - '15. 01월 : 안전 및 사고예방교육 실시
 - '15. 5월 : 심폐소생술 및 응급처치 교육실시
 - 상·하반기 2회 : 빙상장 안전관리자 교육 실시
- '15. 1월~12월 (분기별 1회) : 친절 및 민원응대 서비스 교육실시
- '15. 4월, 9월 : 스포츠과학연구소 “찾아가는 운동처방서비스” 운영
- 자체평가회 개최
 - 년1회 : 종목별 회원교류전 및 발표회
 - 년1회 : 체력왕 선발대회
 - 년1회 : 수영평가대회

2015년도 업무 계획



도 서 관

IV 주 요 사 업

1. 독서문화 확산 및 활성화 기반조성

◆ 양질의 주제별 장서 확충을 위해 2015년은 도서 및 비도서, 전자책 약 60,000여권 확충으로 시민의 독서 능력 향상 및 독서 인구 저변 확대에 기여

□ 사업개요

- 사업내용
 - 국내도서, 국외도서, 비도서, 전자 콘텐츠 등 다양한 자료 확충을 통해 정보 제공 서비스 확대
 - 지역적 특성을 고려한 이용 대상 및 계층별 맞춤형 자료 확충
 - 화성시 향토 자료 수집 및 주제 전문 서비스 강화를 위한 특성화 자료 구비
 - 평생교육을 위한 사이버 교육 및 디지털 콘텐츠 자료 확충
- 사업기간 : 연중
- 사업비 : 700,000천원

□ 추진계획

- 2015년 장서 구입 계획

(단위 : 권, 점, 천원)

구분	예산액	구입 방법	구입수량						비고
			일반도서	아동도서	서양서	기타도서	비도서	계	
-	700,000	-	31,100	21,100	3,500	1,800	2,000	59,500	

- 독서운동전개

업 무 명	내 용
신착도서, 추천목록 서비스	<ul style="list-style-type: none"> ▸ 신착도서 및 추천도서를 선정 및 게시 - 홈페이지 및 문자서비스(SMS)활용 이용자 서비스 확대
도서택배 서비스	<ul style="list-style-type: none"> ▸ 두루두루 서비스 : 이용이 어려운 장애우를 위한 도서 택배 서비스 ▸ 책바다 서비스 : 전국 도서관 자료 열람 및 대출 서비스(유료) ▸ 상호대차 서비스 : 경기도 공공도서관 자료 열람 및 대출서비스 ▸ 내 생애 첫도서관 서비스 : 임신부 및 영·유아를 둔 부모의 관내 소장도서 택배 도서 대출 서비스
국회도서관 원문DB 제공 e-book 서비스제공	<ul style="list-style-type: none"> ▸ 국회도서관과의 협정체결을 통하여 석·박사 학위논문 및 다양한 원문DB 자료 출력서비스 제공 ▸ 도서관이 보유한 전자책(e-book)을 스마트폰으로 이용할 수 있는 모바일 전자책 서비스 제공

2. 평생학습사회의 구심점 역할을 위한 도서관

- ◆ 지역 사회의 특성을 고려한 양질의 도서관 프로그램 운영으로 시민의 평생학습 욕구를 충족시키고, 2014년 8월 기준 문화 프로그램 참여인원 34,981명에서 2015년은 전년대비 10% 상향, 58,000명을 참여케 하여 시민 삶의 질 향상에 기여

□ 사업개요

- 사업내용
 - 평생학습 문화프로그램- 방학특강, 문화교실, 소외계층프로그램 등 독서관련 프로그램 -도서관 주간, 독서의 달, 재능나눔 프로그램, 현장학습
- 사업기간 : 연중
- 사업비 : 225,560천원

□ 추진계획

세부사업명	기간	내용	비고
문화교실	3월~12월	· 평생학습 문화프로그램 운영	지역주민
방학특강	1월, 8월	· 전 학년대상 프로그램 운영	아동
도서관주간 (세계책야)	4.12~4.18	· 홍보물배부, 독서퀴즈, 일일특강 등	지역주민
소외계층 프로그램	3월~12월	· 소외계층대상 프로그램 운영 · 결혼이주여성을 위한 프로그램 운영	소외계층
주말 프로그램	3-6월, 9-12월	· 주말을 이용하여 유아 및 아동을 대상으로 주말마다 다양한 주제로 프로그램 운영	일반. 아동.
체험형 동화구연관	연중	· 대형스크린을 이용하여 가상공간에서 펼쳐지는 동화 속 체험을 통해 독서흥미유발	유아
야간 문화 프로그램	연중	· 도서관 연장개관 연중 운영 · 자기개발, 역량강화를 위한 프로그램 개설	지역주민
기타 문화행사	연중	· 작품전시회, 인형극, 할로윈, 크리스마스 행사, 일일특강, 문화페스티벌 등	지역주민
현장학습	연중	· 도서관 이용법 지도, 독서 및 독후활동 지도	유치원
재능나눔 프로그램	연중	· 지역 사회 구성원의 재능기부를 활용하여 독서 지원 및 교양·문화 프로그램 운영	지역주민

3. 지역사회와 더불어 성장하는 도서관

- ◆ 관할 지역 내 학교 및 작은도서관과의 연계협력(MOU 체결) 체계 구축
 - 지역 내 학교 도서관 및 작은도서관과 다양한 협력사업 (장서개발, 프로그램 교류, 학습정보 교류)으로 공동 협력 프로그램 개발
- ◆ 2014년 업무 교류를 통해 10건의 협력 사업을 진행하였으며, 2015년에는 기관 간 유대감 강화 및 업무 효율성 증진을 위해 협력 사업을 전년대비 50% 증가한 15건 추진

□ 사업개요

- 사업내용
 - 관내 학교도서관 및 작은 도서관과의 업무협약을 통해 독서문화 프로그램 및 학생 자원봉사 지원, 도서관 장서 교류 등의 협력 프로그램
 - 지역 내 학교 도서관 및 작은 도서관과 다양한 협력사업 (장서개발, 프로그램 교류, 학습정보 교류)으로 공동 협력 프로그램 개발
- 사업기간 : 연중
- 사업비 : 47,840천원

□ 추진계획

- 도서 기관단체대출 (찾아가는 도서관)
- 관내학교와 교과과목 연계를 통한 도서 장서 확충 계획
- 독서관련 문화프로그램 업무지원
- 관내 중·고등학교 재능기부 프로그램을 통한 자원봉사
- 신규 기관과의 업무협약(MOU 체결)을 통한 지역 사회 발전 기여
- 지역 내 작은 도서관 업무지원

구분	기간	내용
운영상태 점검 및 담당자 면담	연중	· 화성시 작은도서관 운영 상태 점검
프로그램 지원 수요 조사	1~2월 7~8월	· 작은도서관 설문지를 통해 프로그램 수요 조사 실시
재능기부 프로그램 운영	연중	· 자원봉사자를 활용한 작은도서관 독서·문화 프로그램 운영 지원
작은도서관 간담회 개최	연중	· 작은도서관 담당자 면담 및 도서 관리 프로그램 사용법 교육 등

4. 시민의 삶의 질 향상을 위한 서비스 제공

- ◆ 2014년 아이핀·휴대폰 개인 식별 인증, DB 암호화 서비스 도입을 통해 개인정보보호 강화를 위한 조치 등 14건을 개선하였고
- ◆ 2015년 공간적·시간적 한계를 극복하기 위해 모바일 서비스 강화 및 도서관 시설의 안전한 이용을 위해 16건의 이용 서비스 개선

□ 사업개요

- 사업내용
 - 정기적인 안전관리로 안정된 도서관 환경 조성
 - 이용자 중심의 서비스 개선으로 이용 불편 최소화
- 사업기간 : 연중
- 사업비 : 329,393천원

□ 추진계획

- 이용자 중심의 서비스 개선

업무명	대상	내용
국립중앙도서관 원문 서비스 제공	시립도서관 전체	국립중앙도서관 원문 서비스 협약 체결로 학술정보 및 디지털 자료 제공
모바일 서비스 강화	정남도서관	스마트폰을 통한 다양한 도서관검색기능서비스(자료검색, 대출이력검색, 열람좌석검색 등) 제공 PC뿐아니라 스마트폰에서도 전자책 이용가능 서비스제공
시설환경 및 편의 시설 개선	동탄복합문화센터도서관	3층 일반/학생열람실 방음도어교체 설치 복도 로비 LED등 설치
	병점도서관	도서관 정문출입구 보도 블럭 교체공사 열람실 좌석발굽기 1대 추가 설치 전자정보자료실 DVD 플레이어 신규 구입 교체
	봉담도서관	어린이 자료실 조도 개선 공사
	삼피도서관	삼피도서관 석면 텍스 교체 공사 장애인 화장실 출입문 개선 공사
	등지나래 어린이도서관	강당 및 유아자료실 벽면 방부목 부식방지 오일스텐 공사
	송산도서관	3층 사무실내 화재부수신기 설치 강당 의자 및 카펫 세탁 야외 방부목 오일스테인 도색
	정남도서관	문화교실 설치 및 구축
태안도서관	도서 분실 방지기 설치	

5. 나눔 문화 확산 및 도서 자원의 재활용

- ◆ 지역 나눔 문화를 활성화하고, 정보 자원의 재활용을 높이고자 도서관 기증 문화 운동 전개로 2014년 8월 기준 4,697권 대비 12% 증가한 8,000권을 목표로 추진

□ 사업개요

- 사업내용
 - 나눔 문화 활성화를 통한 정보 자원의 재활용
 - 기증 및 나눔에 대한 동기 부여로 지역 주민과의 연계 활성화
- 사업기간 : 연중
- 사업비 : 비예산 사업

□ 추진계획

- 도서 수증 계획

구분	기간	내용
계획안 수립 및 홍보	1월	계획안 수립 및 화성시 관내 전체를 대상으로 홍보 실시
도서관 기증 문화 운동 전개	연중	지속적인 도서관기증에 동참 할 수 있도록 연중 홍보 실시
수증 자료 활용	연중	도서관 미소장 및 보존가치 있는 도서에 한하여 도서관 프로그램 등록 후 이용 가능하도록 조치
수증자료 제기증	연중	수증된 도서 중 복본 및 보존가치가 적은 도서 제기증 처리절차: 개별 도서관 수증>선별작업>제기증 기관 선정>제기증
수증 분석 보고	12월	각 도서관 별 연간 수증 분석 및 보고

- 도서교환전 계획

구분	기간	내용
계획안 수립 및 홍보	1~2월	계획안 수립 및 화성시 관내 전체를 대상으로 홍보 실시
도서 교환전 운동 전개	3~9월	도서관 별 연중 지속적인 도서 모으기 홍보 및 접수 도서 교환전에 대한 사전 접수를 통해 도서 교환권 배부
도서 교환전 실시	9월	배부된 도서 교환권을 활용하여 화성시립도서관 도서 교환전 실시
도서 교환전 분석 및 평가	10월	각 도서관별 도서 교환전 참여 실적 및 운영 분석 보고

6. 화성시립도서관 독서공모전(신규)

- ◆ 시민과 함께 하는 독서 운동을 전개하여 공동체 의식 함양과 화합유도
- ◆ 독서교육을 실천하는 기반을 마련하여 자기 주도적 학습능력 신장과 평생교육 확립에 기여

□ 사업개요

- 사업내용 : 시민들의 독서 동기 유발과 도서관 이용을 활성화를 할 수 있는 화성시 대표 독서공모전 운영
- 사업기간 : '15. 4월 ~ 10월
- 사업비 : 5,600천원
- 공모대상 : 화성시민
- 공모부문

대상	아동부	청소년부	일반부
부문	<ul style="list-style-type: none"> · 독서감상문 · 최우수상 1명, 우수상 2명, 장려상 3명 	<ul style="list-style-type: none"> · 독서감상문 · 최우수상 1명, 우수상 2명, 장려상 3명 	<ul style="list-style-type: none"> · 독서감상문 · 최우수상 1명, 우수상 2명, 장려상 3명

□ 추진계획

구분	기간	내용
계획안 수립 및 홍보	4월~7월	· 계획안 수립 및 화성시 관내 전체를 대상으로 홍보 실시
공모접수 및 취합	8월~9월	· 공모작품 접수 (우편, 이메일, 화성시립도서관 방문 접수)
심사 및 시상	9월	· 심사위원 위촉(화성시 문인협회 협조) 심사 및 시상
분석 보고	10월	· 화성시립도서관 독서 공모전 분석 보고 - 당선작은 화성시립도서관 발간 자료 內 수록

7. 작은도서관 운영자 교육(신규)

- ◆ 작은도서관 운영활성화를 통해 시민들에게 더욱 폭넓은 도서관 이용기회 제공
- ◆ 도서관의 총체적 발전을 통해 시민들에게 긍정적인 이미지를 제고하고 화성시 대표 도서관으로서의 역할과 위상 정립

□ 사업개요

- 사업내용 : 작은도서관의 효율적이고 체계적인 운영을 돕고자 관내 작은도서관 운영자 대상 교육을 통한 역량 강화
- 사업기간 : 연중
- 사업비 : 2,000천원

□ 추진계획

구분	기간	내용
교육 수요 조사	1월	· 작은도서관 운영자 대상 교육수요 조사
교육 자료 제작	2월	· 작은도서관 운영 및 기본 역량을 강화할 수 있는 매뉴얼 형식의 교육자료 제작
교육 프로그램 운영	4~ 9월	· 전문가를 초빙하여 특강 운영 권역별 각 2회 운영 (동부권 동탄북합문화센터도서관, 서부권 봉담도서관)
작은도서관 전산 시스템 인프라 구축	연중	· 경기도 사이버 도서관 무료 배포 프로그램 설치 및 사용자 교육
운영가이드 및 업무 매뉴얼 배포	연중	· 작은도서관 운영 효율화를 위한 양식 표준화, 업무 매뉴얼 제작/배포

8. 화성시립도서관 특성화 자료실 조성(신규)

- ◆ 지역 특성에 맞는 맞춤형 정보 제공으로 지식정보센터로서의 역할을 수행하고, 수요자 중심의 맞춤형 자료 확충 및 독서환경 기반 조성

□ 사업개요

- 사업내용
 - 이용자 요구를 최우선한 대상·계층별 맞춤형 자료 확충
 - 특성화 자료(다문화, 장애인, 노인 등)구입 및 화성시 관련 향토자료 수집
 - 기관·단체 발간자료의 능동적 확보체계 구축
- 사업기간 : 연중
- 사 업 비 : 40,432천원

□ 추진계획

도서관 명	주제명	특성화 도서관
시립도서관 (공통)	대학 전문	· 화성시민의 지식 문화 구축 - 대학도서관 및 기관과 연계 지식정보자료 공유 및 DB구축
도서관 1팀 (동탄북합문화센터도서관)	예술 인문	· 예술 테마 도서관 활성화 · 인문학 관련 자료 구입 및 인문학 서비스 운영
도서관 2팀 (병점, 두빛나래어린이도서관)	다문화 장애인	· 다문화 가정 확산에 따른 다문화 자료 구입 및 다문화 서비스 확대
도서관 3팀 (봉담도서관)	여행	· 국내외 여행 정보 서적 및 여행 관련 체험 수기 등 도서 구비
도서관 4팀 (삼괴, 동지나래어린이도서관)	농업 자연	· 농촌이라는 지역적 특성을 반영한 주제 자료 구축 및 서비스 실시
도서관 5팀 (송산, 남양도서관)	지역 특성화	· 지역 특성을 고려 포도, 농작물, 와인, 공룡 등의 특화 자료 구축 및 연계 프로그램 운영
도서관 6팀 (정남, 태안도서관)	역사	· 역사관련 서적 구입 및 역사 관련 연계 프로그램 운영

9. 화성시립도서관 영어자료실 운영(시책)

- ◆ 자료실 상시 개방을 통해 영어 자료실 기능 강화 및 아동 중심의 영어교실을 전 연령이 참여 가능한 자료실로 변경하여 영어자료실 서비스 확대
- ◆ 수준별·주제별 영어 정보 서비스 확대를 통해 올바른 영어 독서 습관 형성

□ 사업개요

- 사업내용 : 프로그램 위주의 영어교실에서 영어자료 대출, 문화프로그램 등 영어 관련 복합 문화 공간으로 재편하여 운영하고자 함.
- 사업기간 : 연중
- 사 업 비 : 175,223천원

□ 추진계획

업 무 명	기 간	내 용	소요예산 (천원)
영어자료실 운영	연중	· 영어 관련 원서 및 정보 수집, 제공 · 6개 시립도서관 영어 자료실 운영 (병점, 두빛나래, 봉담, 송산, 삼괴, 동지나래)	152,950천원
영어자료실 프로그램 운영		· 주제별 단계별 수준을 고려한 맞춤형 프로그램 운영 · 분야별 연령 대상별 프로그램 운영	15,073천원
문화행사 운영		· 독서의 달, 도서관 주간, 가정의 달 등 특별 행사 운영 · 영어 특화 문화 행사 운영(이스터데이, 할로윈데이 등)	7,200천원
영어자료실 운영자 교육		· 정기적인 운영자 교육을 통해 강사의 전문성 향상 · 기관 간 업무 협약 체결을 통해 영어 자료실 운영자 교육 진행	비예산

10. 화성시립도서관 연구 포럼 개최(시책)

국(관)별보고

- ◆ 도서관을 둘러싼 제반 환경과 제도, 현안 사항들에 대한 연구와 토의를 통해 궁극적으로 도서관의 지속적인 발전 방향 모색

□ 사업개요

- 사업내용 : 화성시립도서관의 지속적인 발전 방향 및 주제를 선정하여 시민과 각계전문가, 시립도서관 담당자들이 참여하는 포럼 개최
- 사업기간 : 연중
- 사업비 : 3,600천원

□ 추진계획

업무명	기간	대상	내용
도서관 연구포럼 계획	1월	각계 전문가, 시민, 직원	<ul style="list-style-type: none"> · 도서관 연구 포럼 개최를 위한 계획(안) 작성 · 도서관 연구 포럼 TFT 조직 운영
연구포럼 주제설정	2~3월		<ul style="list-style-type: none"> · 세부 포럼 연구 주제, 일정, 장소 확정
1회 연구포럼 개최	4월		<ul style="list-style-type: none"> · 정보기술 및 사회 환경 변화에 부응한 화성시립도서관의 역할 및 기능
2회 연구포럼 개최	9월		<ul style="list-style-type: none"> · 화성시립도서관 중장기 정책 및 전략을 개발하기 위해 도서관 연구포럼 개최

2015년도 업무 계획



홍사용문학관

IV 주 요 사 업

1. 제4회 노작문학제

- ◆ 한국 문단에서 권위를 인정받고 있는 “노작문학상” 시상식과 연계하여 시민이 함께 참여하는 문학축제 개최로 노작 홍사용 선생의 업적을 널리 홍보하였음
- ◆ 2012년부터 현재까지 한국문화예술위원회 등 유관기관의 협력으로 높은 수준의 프로그램 운영 및 시민문예동아리 공연 등 시민 참여형 문학축제로 육성하겠음

□ 사업개요

- 사업내용
 - 제15회 노작문학상 시상식 개최
 - 유명문인 초청특강(토크, 낭독공연), 시민·명사 애송시 낭독회
 - 노작 홍사용의 시와 노작문학상 수상자가 함께하는 문학나눔 콘서트
- 사업기간 : '15. 10. 10(토) / 1일
- 사 업 비 : 22,400천원

□ 추진계획

- 시민 제작 프로그램 추진
 - 관내 시민 문예동아리 3개팀(연극, 문학, 영화)이 기획·추진하는 문화 행사(작가와의 대화, 극작가와의 극적 만남, 단편영화 제작 및 감상 등) 추진
- 관내외 유관 기관 협력 프로그램 추진 및 홍보
 - 한국문화예술위원회 콘텐츠 제휴, 재단 문화사업팀 협력, 관내 문학제 투어 버스 운영(주요 유관기관 정차).
- 세부추진일정
 - '15. 07월 : 제4회 노작문학제 시민 참여 프로그램 관련 간담회
 - '15. 08월 : 제4회 노작문학제 세부프로그램 확정 및 출연진 섭외
 - '15. 09월 : 제4회 노작문학제 개최를 위한 제반 준비 및 홍보
 - '15. 10월 : 제4회 노작문학제 개최

2. 문예강좌

- ◆ 평소 접하기 쉬운 예술 장르인 “문학” 분야에 특성화된 강좌를 운영, 지역민의 교양증진 및 예술적 감수성 함양을 목적으로 하는 사업으로 문단에서 활발하게 활동 중인 시인, 소설가, 문학평론가를 초빙하여 현장성 높고 전문성을 겸비한 강좌를 운영함
- ◆ 시민동아리와 연계한 문예강좌 활성화
 - 시창작전문반과 시민문학동아리 ‘노작문학회’ 연계를 통해 다수의 수강생 등단을 목적으로 함
- ◆ 문학과 연계한 다양한 장르의 강좌 기획, 운영 및 홍보 최적화를 통해 강좌당 최소 20~25명의 수강생을 달성하고자 함

□ 사업개요

- 사업내용
 - “시창작전문반”과 같은 전문가 과정부터 “세계문학강독” 등 취미 교양 과정에 이르는 문학분야에 특성화 된 5개 강좌(12강*2학기) 기획 및 운영.
- 사업기간 : 1학기('15. 03~05) 2학기('15. 09~11), 240명 모집
- 사 업 비 : 28,200천원

□ 추진계획

- 1학기 문예강좌 운영
 - '15. 02 : 강좌 기획, 강사 위촉, 홍보, 신청 접수
 - '15. 03 ~ 05 : 강좌 운영
 - '15. 06 : 수강생 대상 만족도 조사 실시
- 2학기 문예강좌 운영
 - '15. 08 : 강좌 기획, 강사 위촉, 홍보, 신청 접수
 - '15. 08 ~ 11 : 강좌 운영
 - '15. 12 : 수강생 대상 만족도 조사 실시

【 1건(시정 1) / (완료 0, 추진 중 1) 】

연번	지적의원	지 적 내 용	요 구	결 과
1	최용주	재단 자체감사 기능 활성화로 부조리 사전예방에 철저	시정	추진중

1. 재단 자체감사 기능 활성화

지적의원	최용주	요구구분	처리	감사팀	권부섭 (8015-8240)
------	-----	------	----	-----	--------------------

□ 지적사항

○ 시 감사결과 문화재단의 많은 문제점이 지적되었는바 이는 재단 자체 감사부서가 제대로 운영되지 않고 기능을 못하고 있음 향후 재단 자체적으로 감사 기능을 활성화하여 부조리 사전예방에 철저를 기하기 바람

□ 추진계획 및 결과 : 추진 중

- 감사부서의 적정 인력배치가 되도록 조직관리 및 운영으로 기능보강
- 자체감사 활동을 강화하여 자정노력으로 부조리 사전예방에 철저
- 더욱 발전하는 재단이 되도록 경주

□ 문제점 및 대책

- 없 음